高校 阿倍野新聞
発行所 大阪市阿倍野区阪南町 大阪府立 阿倍野高等学校 新聞部 編集発行人 板橋軍児

# 待望のプール竣工
## ―総工費三百五十余万―

かねてより全阿倍高生始め各方面からその完成を期待されていたプールはP・T・Aや先生方、諸氏の御努力の結果、去る七月二十六日わずか四十日余りの突貫工事を敢行して遂に完成し無事竣工式を終えた。縦二十五米、横十三米、三百五十立方米の水をたたえたこのプールは今後いつまでも阿倍高生に楽しい夏を過ごさせてくれるだろう。

戦後新教育制度が施かれて以来この十三年間阿倍高にも体育館、図書館等が續々完成され設備は充実を重ねて来たが今一つ二つに夏のスポーツセンター、プールの建設が問題になってきた。

P・T・A始め体育関係の先生方がこの問題に乗り出したのは今年に入ってからではない。長期間わたる御努力、御尽力これが今年の夏遂に実を結んだのだ。

五月のP・T・A総会にプール建設案が提出されるや否や即時可決。次の総会でプール建設委員がたんじょうすると言う即決ぶり。

建設委員長はP・T・A会長の曽川氏。計画はその後着々と進められ六月二十八日には地鎮祭、十八日着工。しかし折から雨期に入った為、工事は少々遅れたが大体予定通り七月二十六日竣工式この間わずか四十日余り、全く工事関係者の方々始めP・T・A先生方の賜物と云う他はない。七月二十八日の竣工式には数の名士が参加され甚だ盛大であった。続いてプール開きがこれ又にぎやかに行われた。阿倍野警察署長、同消防署長、毎日新聞社スポーツ部の田村氏（ターンピック平泳選手）等を招き先づP・T・Aから校長、この人川氏。計画はその後着々と進められ六月二十八日には地鎮祭、十八日着工。しかし折から雨期に入った為、工事は少々遅れたが大体予定通り七月二十六日竣工式この間わずか四十日余り、全く工事関係者の方々始めP・T・A先生方の賜物と云う他はない。七月二十八日の竣工式には数の名士が参加され甚だ盛大であった。続いてプール開きがこれ又にぎやかに行われた。阿倍野警察署長、同消防署長、毎日新聞社スポーツ部の田村氏（ターンピック平泳選手）等を招き先づP・T・Aから校長、この人

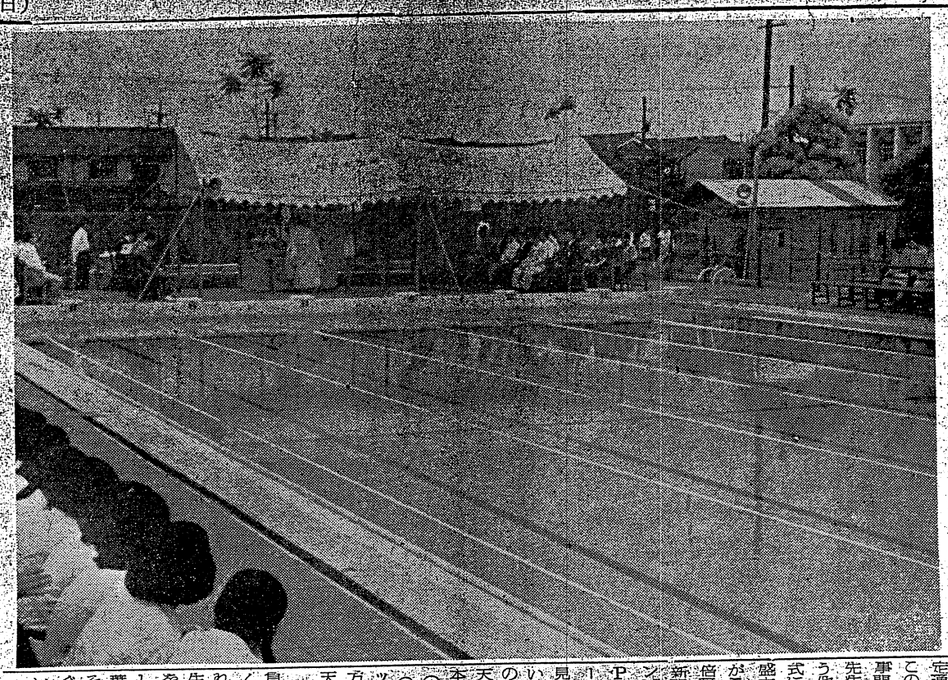

（写真はプール竣工式）

## 就職見通し
## 欠席、遅刻も考慮

―全国三回戦―

## 強豪寝屋川に敗る
### 岡本投手14三振を奪う―対四条畷

十八日　自治会役員交代式

## 十四日に投票

自治会後期役員の改選は九月十日に第一回、十三日に第二回立候補締切、十一日に第一回立合演説会、十四日に第二回立会演説会および投票が行われる。

今年も夏休みに入ると例年どおり各企業の早い所では、就職試験が始まり、すでに銀行、生命保険会等に十八人（八月三十日現在）の就職決定者を出している。毎年のことではあるが有名会社へ求職者が集まるのではなはだ難しいのだと関係者はいっている。

そこで本校就職指導係の渡辺先生に今年の見通しなどについてかよってみた。

今年の就職の見通しは、経済界の一頃から求人が開始され、すでに七月末までにお採用決定（内定を含む）された人が生命保険会社（五名）、商事会社（一名）、信託銀行（一名）ある情況。しかしこれからは、どしどし増えるはずであるから、常日頃からそのつもりで、遅刻を高めてほしい。又あまり欠席、遅刻をしない方がよいと思われる。早いところでは六月遅くなるという理由をもって、案外多数侵入する情勢が強く現われだし、就職試験は相当激烈なものが予想されている。特に女子の方が絞にもプールが欲しい」の願望を常に抱いていたのでありますが、幾年も前から先生方や多くの職場の皆様のご苦労などご完成一ケ月で盛難にも出来るのかと思って参りましたが上屋敷が泳げるようにするのが目的だそうですがあのプールじゃおぼれませんよ向せ一米そこそこ▼一学期からは水泳が正課に入るとかいやはやカナヅチ組の諸君同情します▼九月からとはちと寒からうがマア風邪の芽をつまぬよう御注意まで▼今年の応援団結成、見事な（?）応援ぶりでした。諸君御習さぬほって熱心に応援に行かれた諸君もさぞ残念でしょう、三回戦で敗けるとは▼それにしても名メガホン、下駄はきアロハシャツの応援はいただけません▼阿倍高生は上品なはづで▼夏の運動クラブとても不景気（?）金槌ひきしめてもあるまいに▼男子バレー晴れの大阪代表となって仙台まで行ったのはよかったが▼二回戦でコロリとは校長先生まで見に行かれたのにトホホ……▼ソフトも大阪府予選のベスト8に残るのが精一杯とは▼往年の阿倍高のスポーツ界に占めた誇りが泣きます▼一学期が始まると自信例（?）の宿題考査という奴、全くいやですナ夏休み来に走り回ってやっと写したらハイ試験、赤ん坊の手をねじるようなものです▼これさえなければの世は天国といったところ▼今年は宿題対策がオートメーション化したとか、分業で際よくやってる向きもあるらしい▼三年生の方々、関ケ原の合戦はもうすぐです▼"大学"この二字が夢にも出てくるでしょうナ▼冬の陣に備えて予備校大いに勉強▼入試の方々、頑張って下さい。

―就職見通し―

## 欠席、遅刻も考慮

―全国三回戦―

## 強豪寝屋川に敗る
### 岡本投手14三振を奪う―対四条畷

力投する岡本投手

阿倍野高校野球大阪府予選

| | | | | | | | | | |
|---|---|---|---|---|---|---|---|---|---|
| 阿倍野 | 0 | 0 | 0 | 0 | 0 | 0 | 0 | 0 | 0 |
| 寝屋川 | 2 | 0 | 0 | 0 | 0 | 0 | 0 | 0 | 4 |

バッテリー
（阿）岡本、大野―斎藤、原田
（寝）島崎―平川

◉甲子園出場の経験を持つだけに寝屋川の一方的な勝利となった。

寝屋川は一回早くも岡本投手の立上りをせめ二点を奪った。これに対し阿倍野は寝屋川のエース島崎投手の頭脳的な投球におさえられてわずか四安打の散発を打ったのみの全く元気がなかった。わずかに三回表二死満塁の絶好のチャンスもこと一発という決定打がなく、しかも上位打線の不振で全然打てなかったのが勝敗のカギであったと思われる。

しかも四回より代わった大野投手からも六回にダメ押点ともいぼしき二点を加点されて勝敗は決した。

## 管理委員長に神吉君（二ノ三）

三十二年度後期自治会役員改選にさきだって選挙管理委員会が去る七月の議会において正式に結成され、議員の推薦により二年三組の神吉務君（代表議員）が選挙管理委員長に任命され、就任した。副委員長には二年三組の板橋軍児君が又委員は各組の議員がなることになっている。なお立候補者は委員長並びに各管理委員まで届出されるように望んでいる。

## 鉄棒

ご無沙汰いたしました。長い梅雨も終りガンバリましょう▼今年の夏は格別暑かったですなとは毎年のこと▼待望のプール完成、他回泳ぎに来ました？向しう体育の点数に入（?）というのだから▼プールが出来ると学校側もいっぺんに熱心になりますナ先生方もご苦労なこと▼完成一ケ月で盛難にも出来るのかと思って参りましたが上屋敷が泳げるようにするのが目的だそうですがあのプールじゃおぼれませんよ向せ一米そこそこ▼一学期からは水泳が正課に入るとかいやはやカナヅチ組の諸君同情します▼九月からとはちと寒からうがマア風邪の芽をつまぬよう御注意まで▼今年の応援団結成、見事な（?）応援ぶりでした。諸君御習さぬほって熱心に応援に行かれた諸君もさぞ残念でしょう、三回戦で敗けるとは▼それにしても名メガホン、下駄はきアロハシャツの応援はいただけません▼阿倍高生は上品なはづで▼夏の運動クラブとても不景気（?）金槌ひきしめてもあるまいに▼男子バレー晴れの大阪代表となって仙台まで行ったのはよかったが▼二回戦でコロリとは校長先生まで見に行かれたのにトホホ……▼ソフトも大阪府予選のベスト8に残るのが精一杯とは▼往年の阿倍高のスポーツ界に占めた誇りが泣きます▼一学期が始まると自信例（?）の宿題考査という奴、全くいやですナ夏休み来に走り回ってやっと写したらハイ試験、赤ん坊の手をねじるようなものです▼これさえなければの世は天国といったところ▼今年は宿題対策がオートメーション化したとか、分業で際よくやってる向きもあるらしい▼三年生の方々、関ケ原の合戦はもうすぐです▼"大学"この二字が夢にも出てくるでしょうナ▼冬の陣に備えて予備校大いに勉強▼入試の方々、頑張って下さい。

## 論説
## 応援団の組織化にあたって

野球の応援が毎年活発になってきてよいやうに加しない者はこころわずかで、あと今年の組織化が成は皆あほらしいという気持の者だり、応援団の未来を明るいものにした。

この応援団組織化に当って、応援団の改めるべきことや協力者の態度などを反省し、来年からはより良い応援団を作ってほしい。ますます毎年めざましい大変少ない事だ。

応援に参加もしないで、野球部が弱いだとか強いというのは止めてほしいやからといって家事の手伝まで休むといって来いというのではない。

本校は応援しない者は、家事の手伝いていて、下品なまねだったら、学校側も決して悪いことはしないだろう。

なお悪い事は男子が全然姿を見せなかった。諸君は何故阿倍高は女学校ではないと言って置き乍ら応援は別に悪い気はしないのだろうが、女子にまかすというのか、とん一般でもない心根だ。諸君は自治会の一員ではないのか、自治会の大切な行事や、応援団の苦労が分らないのか、大低下品だなと感じを与えるそれだけ本校に対して受けた感じは、想像したけでも、嫌なものに思うが、それでは帰りたくなろう。もっと綿密を計画を立て、学校側も、応援の為に補習を打切らない理由もそこにある。

要するに補習を取り止めた場合、大多数の者は家へ帰ってしまうだろう。それならば学校側の意向とずいぶん違ったものになってくる。この様な理由から、学校側も補習を打切るのだ。

もっと多くまじめを協力ぶりだったら、学校側も決して悪いようにはしていかないだろう。

それから弱次の点であるが、毎年いくのだから、それだけの福利と主催を持ち、責任ある態度で応援団はもっと自治会、応援団はすばらしくなつつもされなかった。敬意を表してだったのだろうか、それならいらぬ遠慮だ。やはり皆をリードして、自治会、応援団はもっと自治会るだろうか。あの学校は元気がない自治会の態度は非常に緩慢だったなど誰が思っているだろう。

その際自治会が練習を行ったが、生徒の練習状況を眺めて、その盛観と進歩の著しいのには驚いた。思うに私は九州の南武、高志の各氏らの御協力に対し、又直接生徒の事だから、プール竣工式に私が真先に飛込んだのは、ともすれば引込み勝な水に馴れない生徒に活を入れ、之を利用せしめん為に外ならなかった。

完成以来早や一ケ月ばかり経ったが、生徒の練習状況を眺めて、その盛観と進歩の著しいのには驚いた。思うに私は九州の南武、生徒達の事だから、プール竣工式に私が真先に飛込んだのは、ともすれば引込み勝な水に馴れない生徒に活を入れ、之を利用せしめん為に外ならなかった。

さつた天理大の森生生、良心的な様な気がします。実際、水泳の練習は、一生の内高校時代が一番適切だと思われます。我々が今水泳を習うことの出来るのは勢の良い内にやっておかねばなりません▼阿倍高生は上品なはづで▼夏の運動クラブとても不景気（?）金槌ひきしめてもあるまいに▼男子バレー晴れの大阪代表となって仙台まで行ったのはよかったが▼二回戦でコロリとは校長先生まで見に行かれたのにトホホ……▼ソフトも大阪府予選のベスト8に残るのが精一杯とは▼往年の阿倍高のスポーツ界に占めた誇りが泣きます▼一学期が始まると自信例（?）の宿題考査という奴、全くいやですナ夏休み来に走り回ってやっと写したらハイ試験、赤ん坊の手をねじるようなものです▼これさえなければの世は天国といったところ▼今年は宿題対策がオートメーション化したとか、分業で際よくやってる向きもあるらしい▼三年生の方々、関ケ原の合戦はもうすぐです▼"大学"この二字が夢にも出てくるでしょうナ▼冬の陣に備えて予備校大いに勉強▼入試の方々、頑張って下さい。

## 完成の喜び

学校長　赤間一夫

待望のプールは遂に立派に完成した。諸君と共に喜にたえない。毎日、男子も女子も多く嬉々として泳いでいる。私は最初生徒諸君が果して此のプールを充分利用するや否やと大きな不安を持って居た。何分都会の真中で水に親しむ機会の無い生徒達の事だから、プール竣工式に私が真先に飛込んだのは、ともすれば引込み勝な水に馴れない生徒に活を入れ、之を利用せしめん為に外ならなかった。

さつた天理大の森生生、良心的な様な気がします。実際、水泳の練習は、一生の内高校時代が一番適切だと思われます。我々が今水泳を習うことの出来るのは勢の良い内にやっておかねばなりません▼阿倍高生は上品なはづで▼夏の運動クラブとても不景気（?）金槌ひきしめてもあるまいに▼男子バレー晴れの大阪代表となって仙台まで行ったのはよかったが▼二回戦でコロリとは校長先生まで見に行かれたのにトホホ……▼ソフトも大阪府予選のベスト8に残るのが精一杯とは▼往年の阿倍高のスポーツ界に占めた誇りが泣きます▼一学期が始まると自信例（?）の宿題考査という奴、全くいやですナ夏休み来に走り回ってやっと写したらハイ試験、赤ん坊の手をねじるようなものです▼これさえなければの世は天国といったところ▼今年は宿題対策がオートメーション化したとか、分業で際よくやってる向きもあるらしい▼三年生の方々、関ケ原の合戦はもうすぐです▼"大学"この二字が夢にも出てくるでしょうナ▼冬の陣に備えて予備校大いに勉強▼入試の方々、頑張って下さい。

## 全日大会
## 男子排球　一回戦で敗る

去る六月二十三日より、地方予選大阪府大会において本校男子排球部は決勝、京阪高を2―0のストレートで取り優勝、晴れの大阪高の前に敗れ去った。

以下は全日大会における本校の成績。

▽予　選（9―21）

国体大阪府予選ソフト部

一回戦
本校　4―1　旭高
二回戦
本校　4―3　和泉高
三回戦
本校　5―4　泉大津高
四回戦
本校　0―1　八尾高

なおこの大会においてベスト8にランクされた。

## 全日大会
## 二回戦で惜敗

全日大会大阪代表として選ばれた本校卓球部のホープ、（二ノ七）さんは山形県酒田で行われた全国高校卓球選手権大会に出場されたが一回戦で実践高（鹿児島）に敗れ去った。何といっても全国のレベルが低いという一つまであるまいし、又実力が問題となってくるこの場合、ずいぶん違ったものになってくる力で自治会あるいは応援団をおし力が問題となって、注意しき物は一最後にとりまとめていえば、応援団、にもっと積極的に参加すること。

決して汚ない溜水はとばさないとと、自治会、応援団はもっと自主性を持ち、責任ある態度で応援団をリードしていってほしい。

## 硬庭　四時間の大接戦

我が校のスポーツ界で只一つ遺憾なことは、プール無き故に水上何倍野"の名声をあげる事が出来なかった事でありました。そして私達何倍生は「我々に事をこのプールから体得したいものである。

（写真はプール竣工式）

## 全日大会
## 男子排球　一回戦で敗る

去る六月二十三日より、地方予選大阪府大会において本校男子排球部は決勝、京阪高を2―0のストレートで取り優勝、晴れの大阪高の前に敗れ去った。

以下は全日大会における本校の成績。

▽予　選（9―21）

国体大阪府予選ソフト部

一回戦
本校　4―1　旭高
二回戦
本校　4―3　和泉高
三回戦
本校　5―4　泉大津高
四回戦
本校　0―1　八尾高

なおこの大会においてベスト8にランクされた。

## 硬庭　四時間の大接戦

◇全日大会
八月一日より中モズ・コートで行われた全日大会に於て大阪代表の一人として大西喜三郎（二ノ二）君が男子単で出場し、府民大会での優勝者の貫禄を見せてくれると期待していたが四国のNO・1を誇る渡辺（愛媛県松山商高）と延々四時間に渡る大接戦を演じたが八月二十日より同じく中モスコーで行われた府民大会二年の部で

◇府民大会

| | | | |
|---|---|---|---|
| 第一回戦 | | | |
| 大西 | 7―9 | 渡辺 | （愛媛） |
| | 4―6 | | |

| | | | |
|---|---|---|---|
| 第一回戦 | | | |
| 岩尾 | 6―0 | 茨木高 | |
| 第二回戦 | | | |
| 岩尾 | 6―0 | 高槻高 | |
| 第三回戦 | | | |
| 岩尾 | 6―4 | 追手門高 | |
| | 7―5 | | |
| 第三回戦 | | | |
| 岩尾 | 6―4 | 三国ケ丘高 | |
| | 6―3 | | |
| 第四回戦 | | | |
| 岩尾 | 6―3 | 島町高 | |
| | 7―5 | | |
| 準決勝 | | | |
| 岩尾 | 8―6 | 山本高 | |
| | 6―4 | | |
| 決勝戦 | | | |
| 岩尾 | 1―6 | 春日高 | |
| | 0―6 | | |

◇全日大会
八月一日より中モズ・コートで行われた全日大会に於て大阪代表の一人として大西喜三郎（二ノ二）君が男子単で出場し、府民大会での優勝者の貫禄を見せてくれると期待していたが四国のNO・1を誇る渡辺（愛媛県松山商高）と延々四時間に渡る大接戦を演じたが八月二十日より同じく中モスコーで行われた府民大会二年の部で

| | | | |
|---|---|---|---|
| 第一回戦 | | | |
| 大西 | 7―9 | 渡辺 | （愛媛） |
| | 4―6 | | |

| | | | |
|---|---|---|---|
| 第一回戦 | | | |
| 岩尾 | 6―0 | 茨木高 | |
| 第二回戦 | | | |
| 岩尾 | 6―0 | 高槻高 | |
| 第三回戦 | | | |
| 岩尾 | 6―4 | 追手門高 | |
| | 7―5 | | |
| 第三回戦 | | | |
| 岩尾 | 6―4 | 三国ケ丘高 | |
| | 6―3 | | |
| 第四回戦 | | | |
| 岩尾 | 6―3 | 島町高 | |
| | 7―5 | | |
| 準決勝 | | | |
| 岩尾 | 8―6 | 山本高 | |
| | 6―4 | | |
| 決勝戦 | | | |
| 岩尾 | 1―6 | 春日高 | |
| | 0―6 | | |

## 就職決定者（第一報）

今年も就職試験は、休暇中に開始されすでに日本生命、住友商事、住友生命、住友銀行等男子二名女子七名計十八名の就職決定者を出している。就職決定者は次の通り（敬称略、八月三十日現在）

住友生命　黒越寿子㊁、中浜和子㊂、上田啓子㊃、渡部美紗子㊅永松節子㊆
大阪ガス　松田秀子㊂
野村証券　勝山伸子㊁
日本勧業銀行　大亜悟子㊃
住友信託　野村高子㊆
日商KK　松村節子㊅
住友商事　田中喜美子㊆
住友銀行　木野道子㊀、香川悦子㊃、牧田広子㊅、滝紀子㊆、竹橋和子㊆
住友倉庫　堀田光世㊄
日本生命　奥田信昭㊂

## 就職決定者（第一報）

今年も就職試験は、休暇中に開始されすでに日本生命、住友商事、住友生命、住友銀行等男子二名女子七名計十八名の就職決定者を出している。就職決定者は次の通り（敬称略、八月三十日現在）

住友生命　黒越寿子㊁、中浜和子㊂、上田啓子㊃、渡部美紗子㊅永松節子㊆
大阪ガス　松田秀子㊂
野村証券　勝山伸子㊁
日本勧業銀行　大亜悟子㊃
住友信託　野村高子㊆
日商KK　松村節子㊅
住友商事　田中喜美子㊆
住友銀行　木野道子㊀、香川悦子㊃、牧田広子㊅、滝紀子㊆、竹橋和子㊆
住友倉庫　堀田光世㊄
日本生命　奥田信昭㊂

## 伊予本先生の御母堂逝去さる

本校教諭伊予本先生の御母堂はるさんは七十七歳の長寿を全うされ去る八月二十二日自宅で逝去された。

## 二回戦で惜敗　卓球

全日大会

## 二年部員募集

一、部　男女　若干名
二、経験　不問
三、募集、整理、庶務
四、校正、編集、取
申込は部室又は最寄の部員まで

文房具全般
山本清文堂
本校西側
電話㊅二五九八

書籍・雑誌・参考書
アカネ書店
阪大南校北
電話㊅9273

評判の良い
調剤、各種薬品、化粧品
かもん薬局
阪南町西二ノ三八
アベノ区役所西二丁
電話㊅七三二一

阿倍高生憩いの場所
カレーライス　ハイシライス
うどん　菓子　その他
校内食堂
みのわ

# 座談会　今年の応援団を顧みて

## 生徒の積極的参加を要望

### ブラス・バンドも必要

全国高等学校野球選手権大会の大阪府予選の出場に応援団を願んで八月七日自治会室において座談会を行ってみた。

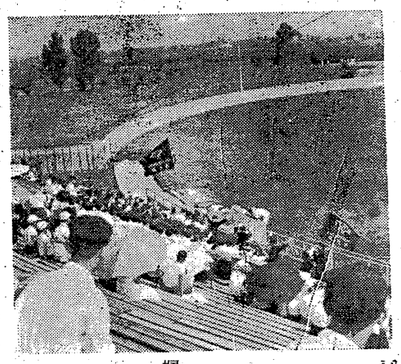

司会―今年初めて応援団が組織されましたがその成り行きは？

堀口―今まで自治会が全然タッチせず生徒がかってにやってたのですが、これからは集会部が中心となりやっていきたいと思ってます。

岡村―やはり自治会の応援なしではりにくいで十分。

司会―今までのとかうのは、岡村―昨年は強制的に参加を願んだりしたが今年はなア、又習も出来なかったのですが応援団長というのが全然わからなかったので難つかしかった？。

堀口―雨で二回も試合中止となって電車賃を返せなかったのはちょっと悪い気がしますね。マアスッカタカンベサ（笑声）

板橋―講習をさぼって行ったのですが（笑）

津田―僕は始めて応援団長になってもらうのに一苦労しました。

堀口―今年は女子の方が多かったようですね。

岡村―毎年のようです。

堀口―それだけ熱心ですか（笑）

司会―あの入場券と電車券の事はどうですか。

堀口―私が云うのは変だけどあれは非常に便利でしょう。こっちはしんどいしんどい。

岡村―全生徒が応援する意志があれば各組でまとめてするのですが、しかしそれには学年代表を利用しないと。

司会―結局一人必要ですね。それから学校側に対しての希望は。

津田―講習をその日だけ中止して後の日にするとか。

岡村―講習とかち合うといやですね。参加者も減るし。

板橋―講習があるのがいかん（笑）

岡村―生徒が一生けんめいやれば先生も考慮してくれるでしょう。

堀口―全生徒が一致団結すれば必ず出来ますよ。

金員―学校側は講習の事を考えてもらいたい。

堀口―しかしあの黒服感じがいいですね。

岡村―やっている方はたまりません。汗が出るのがわかりますよ。

### 講習の一時中止を

津田―僕はそうきじゃなかったのですがやるとやめられんナ。

岡村―同感。僕はするのがすきだしかし他にも好きな人もいるでしょう。

司会―相手校について感じた事は

津田―一回戦の時、確かに相手が上手と見えました。

岡村―やはり、練習不足。最後の寝屋川の時は誰にもひけ目をとらなかった。

板橋―北野高の後はいつも負けるのじゃないのですか。

岡村―確かにジンクスのようですね。

司会―試合についての感じた事は

岡村―勝負にこだわらず応援するというのは実にいいもので。

堀口―私はどんなのがきらいでした。

津田―僕はあったますね。

岡村―君（津田）のレクサイ。

板橋―文化祭などでは。

堀口―私も同感です。

岡村―校旗が持ってのですが。

堀口―見ていて感じがよかったね。

岡村―津田君のどじょうすくい、あれはベカでないと出来んものやデ・（笑）

堀口―たしかに欲しいですね。住高も持ってるのに。

岡村―僕も今二年ならば作るんだけど。しかしあればいい、住高戦の時でもいいし、野球には絶対必要です。

板橋―誰れでも欲しがってるようですヨ。

司会―今後の希望としては

板橋―仰んといってもこれには二年生が中心にならんとなあ。

津田―後になってくる程上手になって来てよかったですね。

岡村―最後の寝屋川戦の時は実によかった。誰も目立などきしている者がなかった事。

津田―僕は一回戦の時、全く練習してなかった。生徒歌も知らずに歌うのですから、しかし印象に残りました。

堀口―今年は女子の方が多かったようですね。

岡村―毎年のようです。

堀口―それだけ熱心ですか（笑）

司会―あの入場券と電車券の事はどうですか。

堀口―私が云うのは変だけどあれは非常に便利でしょう。こっちはしんどいしんどい。

岡村―全生徒が応援する意志があれば各組でまとめてするのですが、しかしそれには学年代表を利用しないと。

司会―結局一人必要ですね。それから学校側に対しての希望は。

津田―講習をその日だけ中止して後の日にするとか。

岡村―講習とかち合うといやですね。参加者も減るし。

板橋―講習があるのがいかん（笑）

岡村―生徒が一生けんめいやれば先生も考慮してくれるでしょう。

堀口―全生徒が一致団結すれば必ず出来ますよ。

金員―学校側は講習の事を考えてもらいたい。

堀口―しかしあの黒服感じがいいですね。

岡村―やはり